

AMIGO DOUME

DONNEES ET STATISTIQUES

1995 / 2003

1. - CLASSIFICATION PAR NATIONALITE

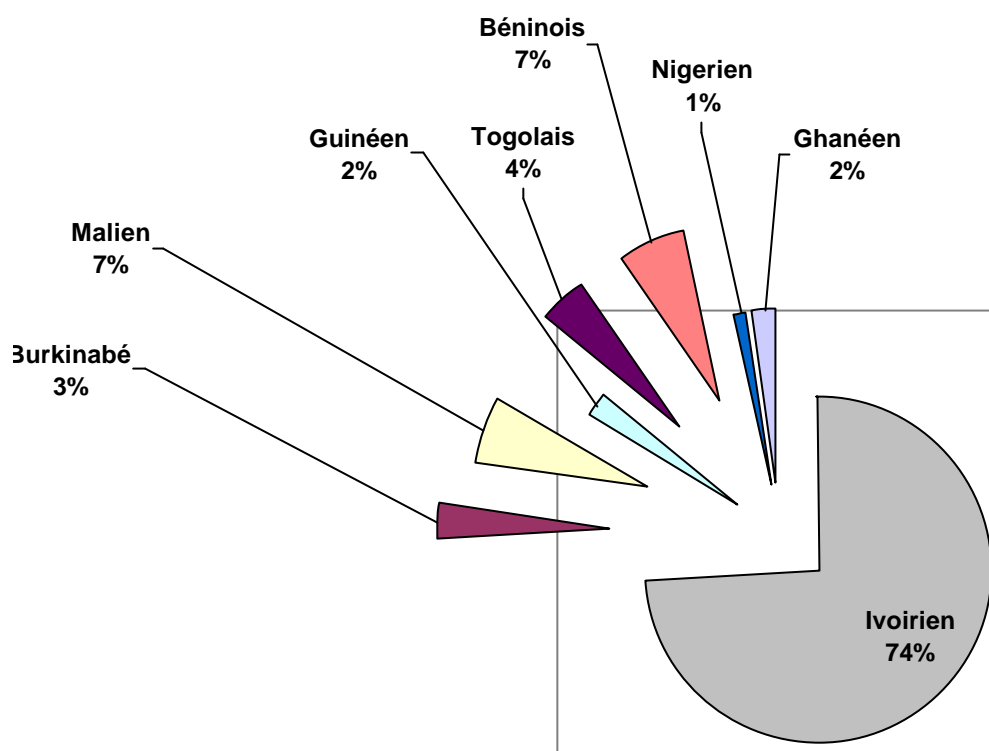

74% des jeunes qui ont été accueillis depuis la création du centre sont d'origine ivoirienne. Les jeunes d'origine étrangère occupent 26%, et ils ne sont pas tous originaires des pays francophones. 4% sont d'origine anglophone.

Il faut préciser que le Togo et le Bénin occupent 11% et le Burkina et Mali le 10%.

2. CAUSE D'INTERVENTION

- Jeunes en prévention sociale :	17
- Juge des enfants :	07
- Enfants de la rue :	52
- Déscolarisés :	15
- Autres causes :	02
TOTAL	93

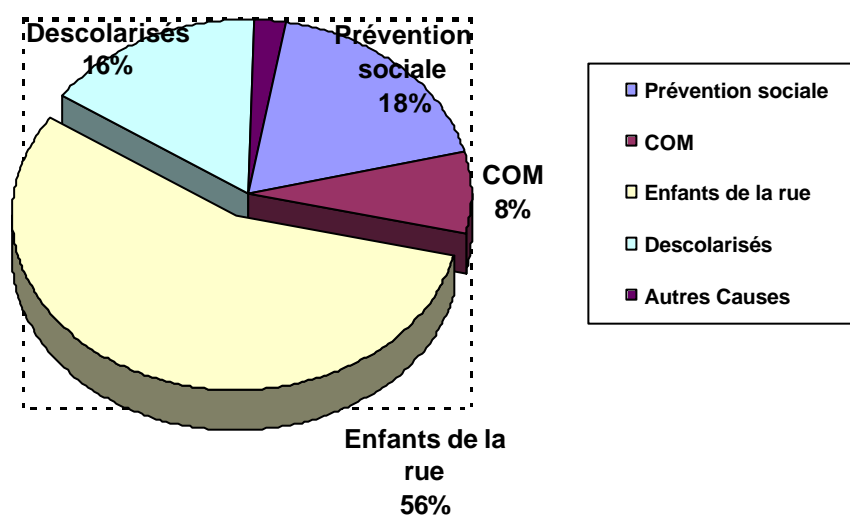

Le centre Amigo Doume accueille les enfants pour diverses causes énumérées dans le graphique :

L'effectif des enfants de la rue prédomine sur les autres causes, cela explique de façon précise la politique d'intervention du centre Amigo Doumé.

La plupart des places sont pour ces enfants qu'on appelle «enfants de la rue », ensuite pour ces jeunes qui se trouvent en risque de tomber dans la délinquance compte tenu de leur situation socio-familiale précaire. En troisième, ces sont des jeunes déscolarisés, c'est-à-dire : Ceux qui vadrouillent en longueur de journée et qui sont voisins du centre (village Loko), et qui veulent suivre une initiation professionnelle.

3. MOUVEMENT DES EFFECTIFS

Année	Entrées	Sorties	Max	Min	Moyenne d'enfants
1995	6	0	6	0	
1996	9	2	15	13	14
1997	1	1	14	13	13.5
1998	6	7	19	12	15.5
1999	11	8	23	15	19
2000	16	7	31	24	27.5
2001	17	13	41	28	34.5
2002	15	16	43	27	35
2003* ¹	11	2	39	37	38

On constate que la première période qu'on a appelé période d'essai qui s'est étendue de 1995 à 1998, le nombre des enfants est de 13. C'était la période d'ouverture, donc il fallait démarrer avec un petit nombre pour pouvoir cerner tous les contours des activités à entreprendre.

3.1. Entrées

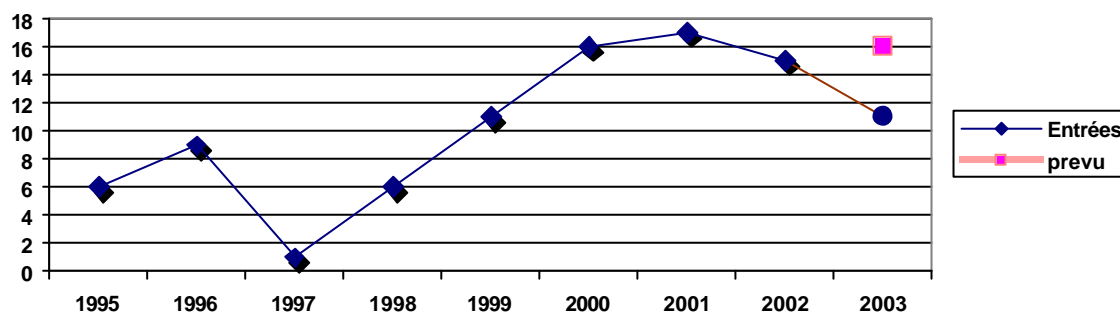

¹ Mars 2003

3.2. Sorties

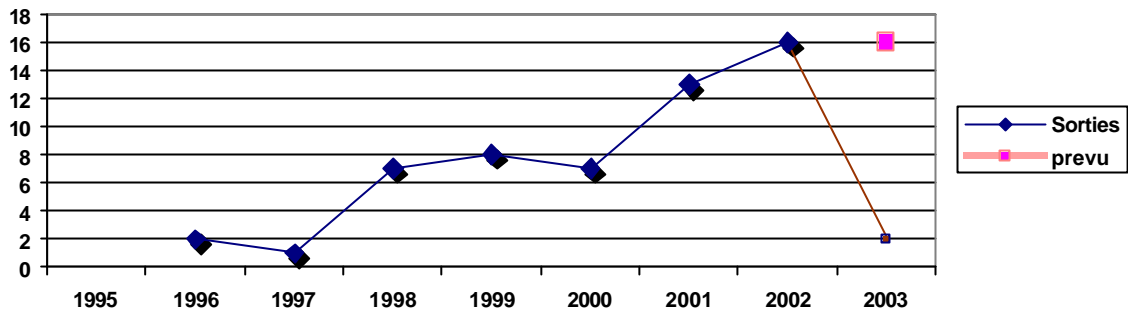

3.3. Permanence

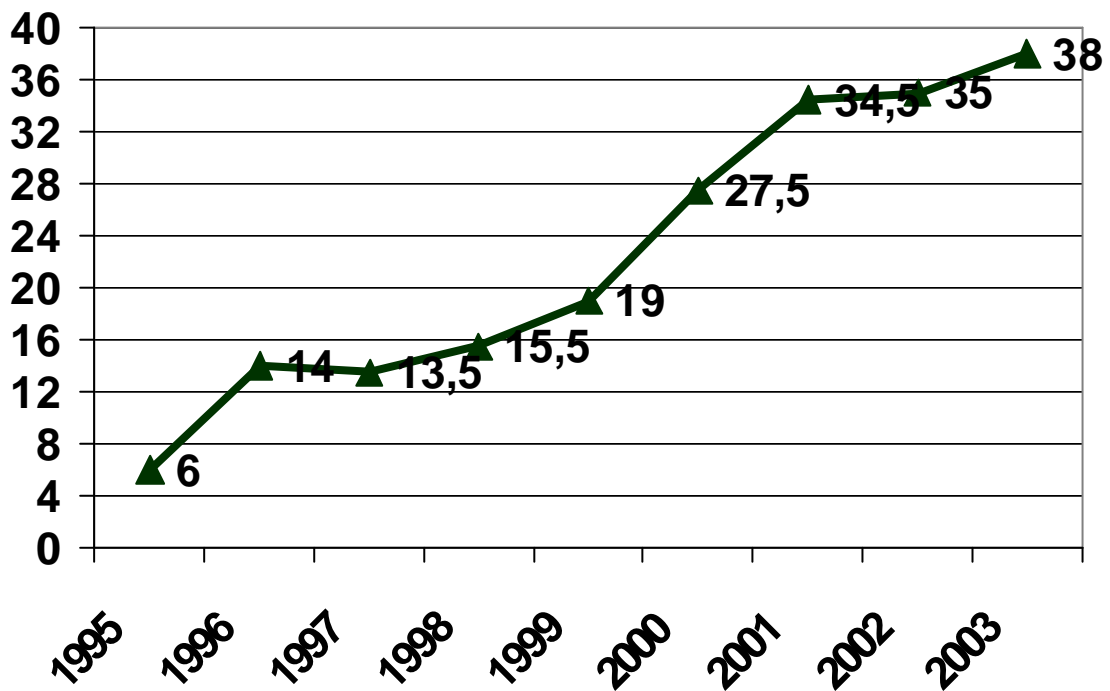

3.4. Entrées, sorties, permanences

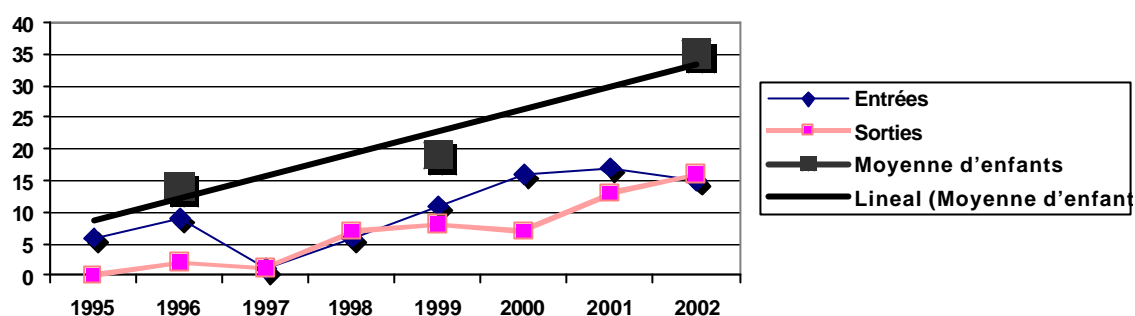

1998 : sortie de la première promotion.

1999 : sortie de la deuxième promotion

2000 : 1. - Sortie de la troisième promotion

2. - Ouverture du nouveau foyer, augmentation du nombre de places d'accueil au foyer : de 15 à 20.

3. - Ouverture du nouvel atelier de ferronnerie : augmentation du nombre de places de formation : de 15 à 30.

2002 : Démarrage de l'atelier d'agropastoral

On constate que le Centre Amigo Doumé évolue de façon constante et progressive dans ces différentes activités éducatives : C'est-à-dire, dans le fonctionnement du foyer d'accueil et du Centre de formation.

3.5.-EFFECTIF ACTUEL : 37 2002/2003

Séjour	<12 mois	>12 mois <24 mois	>24 mois <36 mois	>36 mois	TOTAL
Nombre	21	14	02	00	37

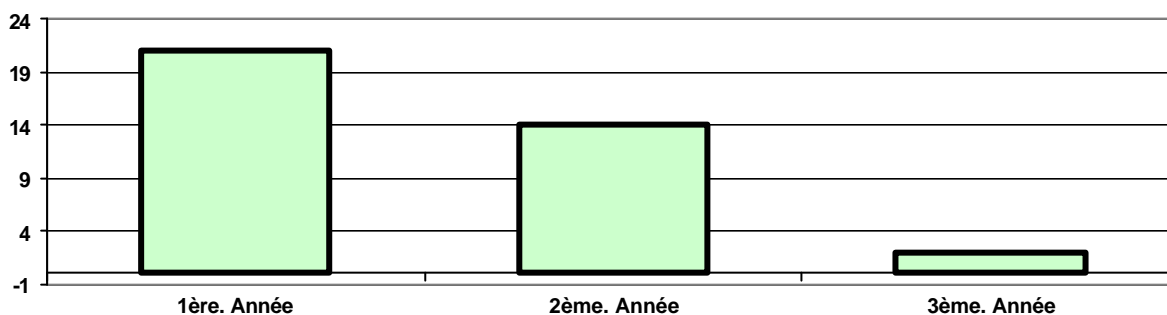

On constate que les groupes plus nombreux sont ceux de la première année et de la deuxième. Ce qui explique clairement que l'intervention éducative est faite dans les deux premières années. A partir de la troisième année qui est l'année de l'insertion socio-familiale définitive – proprement dite - le groupe est plus réduit, dû au départ des jeunes qui sont déjà insérés.

Ceux qui restent au-delà de trois ans sont ceux qui éprouvent des difficultés pour leur réinsertion.

4.-MODALITE DE PERMANENCE 1995-2003

Régimes	Internes	Prgrmm Jour	P Matin	TOTAL
Nombre	75	4	14	93

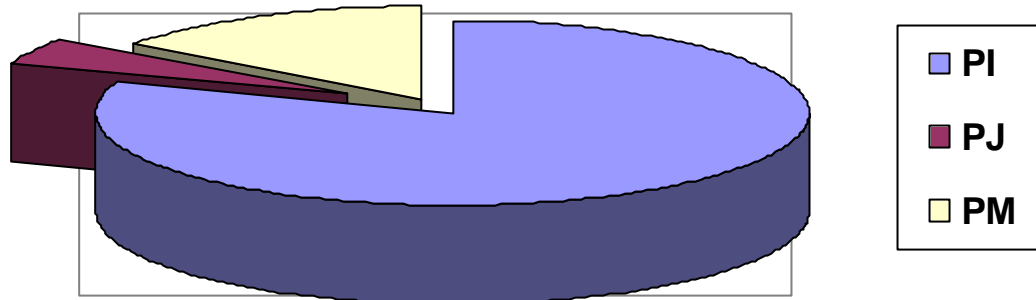

Il y a trois modalités d'intervention éducative au Centre Amigo Doumé :

1. – Programme de Matin (PM)

Pour ceux qui sont déscolarisés et qui ont besoin d'apprendre un métier.

2. – Programme de Jour (PJ)

Pour ceux qui ont besoin d'une intervention éducative complète mais qui par proximité au centre et/ou qui jouissent de la responsabilité d'un membre de la famille (père, mère, grande-sœur, grand-frère, tante....) Ils font une journée complète au centre et regagnent leur famille le soir.

3. –Programme d' internat (PI)

Pour ceux qui ont besoin d'une structure d'internat, à cause de leur situation familiale et sociale précaire.

La plupart des enfants accueillis par le centre AMIGO DOUME sont internes, à cause précisément des situations sociales et familiales précaires qui ont vécu.

5. PROVENANCE DES PENSIONNAIRES

1995/2003

Structure d'origine	C.O.M	B.I.C.E	Akwaba Abobo	Famille	Privé	Nid	ONGs	Total
Nombre	7	26	12	19	4	7	18	93

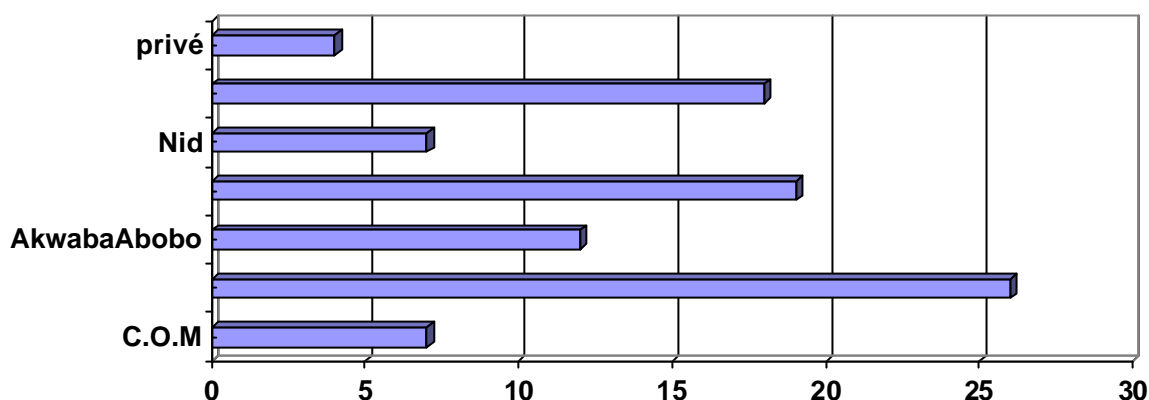

De toutes les structures qui sollicitent AMIGO DOUME pour l'intervention éducative, le BICE vient en première position : en effet, le BICE² possède un programme d'accueil d'enfants de la rue - de 0 à 14 ans - (appelé *sauvetage* et situé au Plateau), un Centre d' Ecoute Pilote à Adjamé (CEPA) pour adolescents de 14 à 18 ans . En suite c'est le foyer *Akwaba* des Frères des Ecoles Chrétiennes du quartier d' Abobo, foyer d'accueil des enfants de la rue, qui nous ont «dérivés » le plus grand nombre d'enfants. Nous sommes l'un des partenaires privilégiés pour accueillir les enfants qui ont été repérés par des programme d'accueil et qui ont décidé d'entreprendre une formation.

La relation avec les autres structures qui mènent des programmes d'aide à l'enfance nous a permis collaborer en 18 cas –(Naman, case des enfants...)

Le centre social de Port-Bouet 2 et le service de l'enfance et jeunesse du tribunal de Yopougon sont aussi de proches collaborateurs.

Les éducateurs amigoniens qui mènent un programme d'assistance au Centre d'Observation des Mineurs (Maca) repèrent des jeunes qui veulent apprendre un métier. Ils portent cela à la connaissance du Juge d'enfants pour modifier la garde vers le centre Amigo Doumé.

² Bureau International Catholique de l' Enfance

Il y a – aussi – un groupe qui procède du quartier appelé *sicobois* de Yopougon, où l'association le NID a un programme d'intervention socioéducative. Elle repère des enfants en situation socio-familiale précaire donc au bord de la délinquance. Elle nous propose des cas que nous accueillons.

Il y a des familles qui viennent nous signaler le problème qu'elles ont à l'égard de leurs jeunes déscolarisés (de 14 à 18 ans) Le centre Amigo Doumé, à partir de l'année scolaire 2000/01 a commencé à accepter des jeunes pour l'apprentissage d'un métier et qui résident aux alentours du centre.

6.- Age des jeunes

6.1.- Ages des jeunes (période 2000/2001)

Date de naissance	1980	1981	1982	1983	1984	1985	1986	1987	Total
Age	20	19	18	17	16	15	14	13	
Nombre	2	1	3	9	5	2	3	4	29

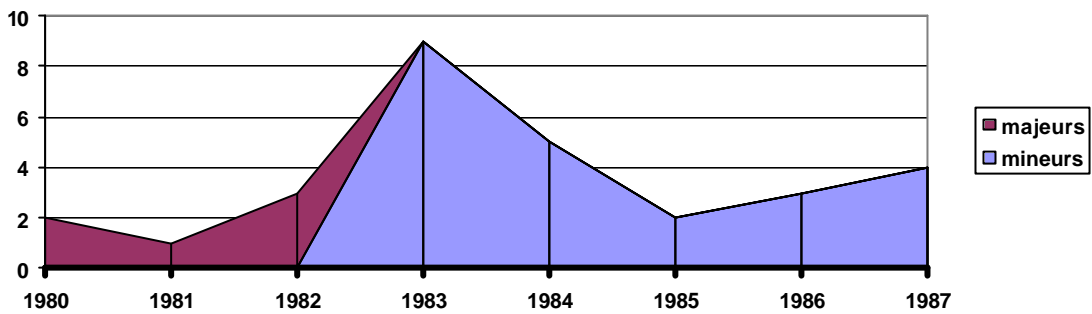

6.2.- Ages des jeunes (période 2001/2002)

Date de naissance	1981	1982	1983	1984	1985	1986	1987	1988	Total
Age	20	19	18	17	16	15	14	13	
Nombre	1	1	4	5	7	11	4	2	35

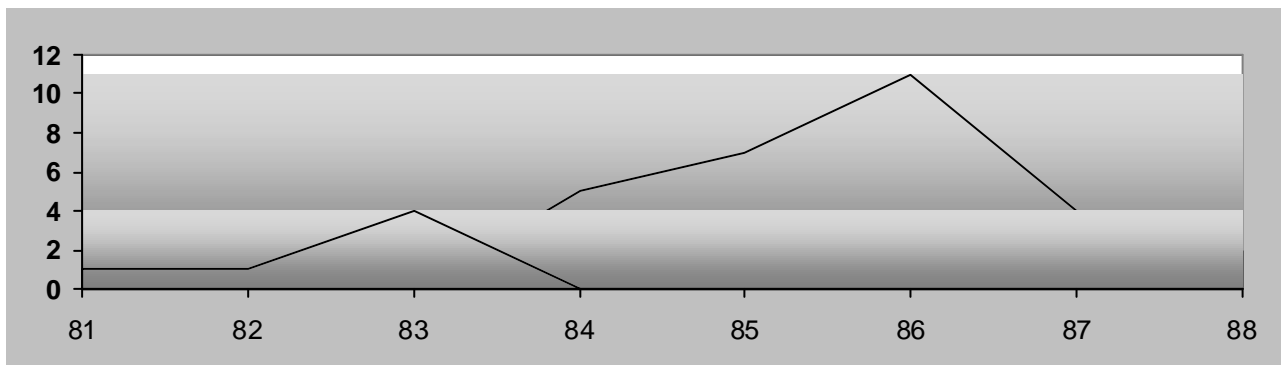

6.3.- Ages des jeunes (période 2002/2003)

Date de naissance	1983	1984	1985	1986	1987	1988	Total
Age	18	17	16	15	14	13	
Nombre	3	8	12	6	4	2	35

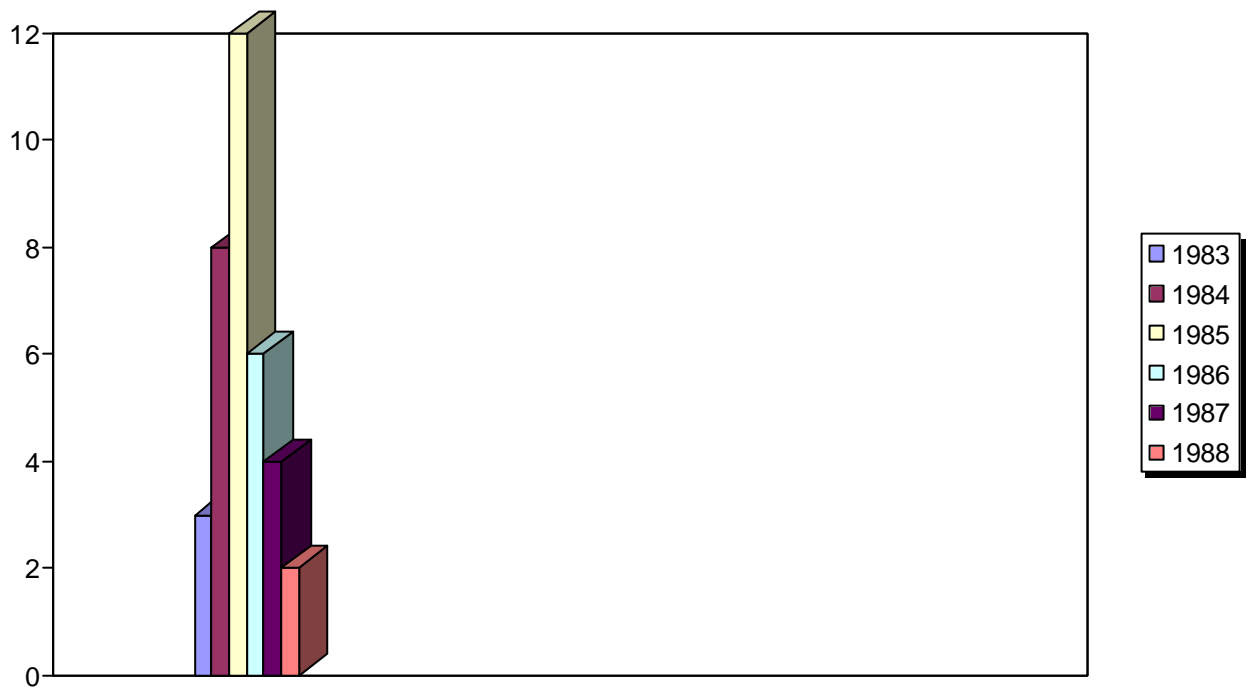

6.4.-Evolution de l'âge des jeunes à AMIGO-DOUME

	20	19	18	17	16	15	14	13	Total
00/01	2	1	3	9	5	2	3	4	29
01/02	1	1	4	5	7	11	4	2	35
02/03	0	0	3	8	12	6	4	2	35

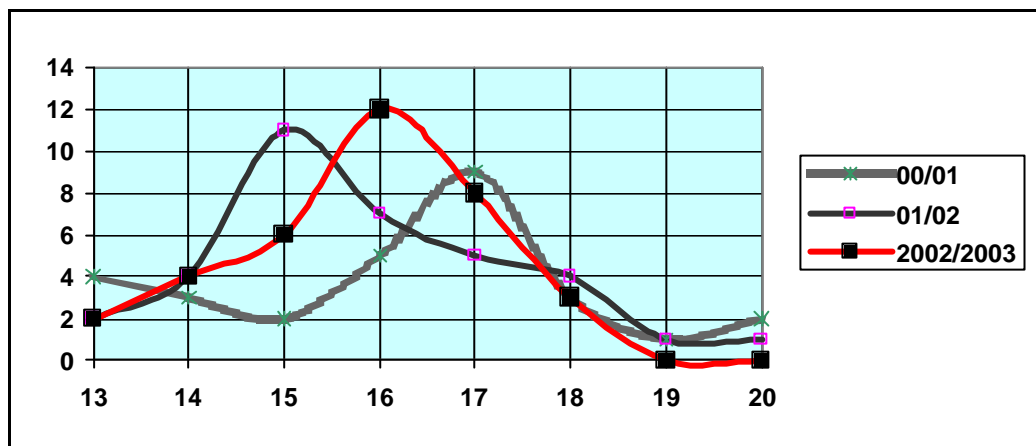

MOYENNE D'AGE

période	moyenne
2000 – 2001	16.3
2001 – 2002	15.9
2002 - 2003	15.8

Moyenne du période 2000-2003

15.9 ans

6.5.- Age d'entrée (total 93)

Période (1995/2003)

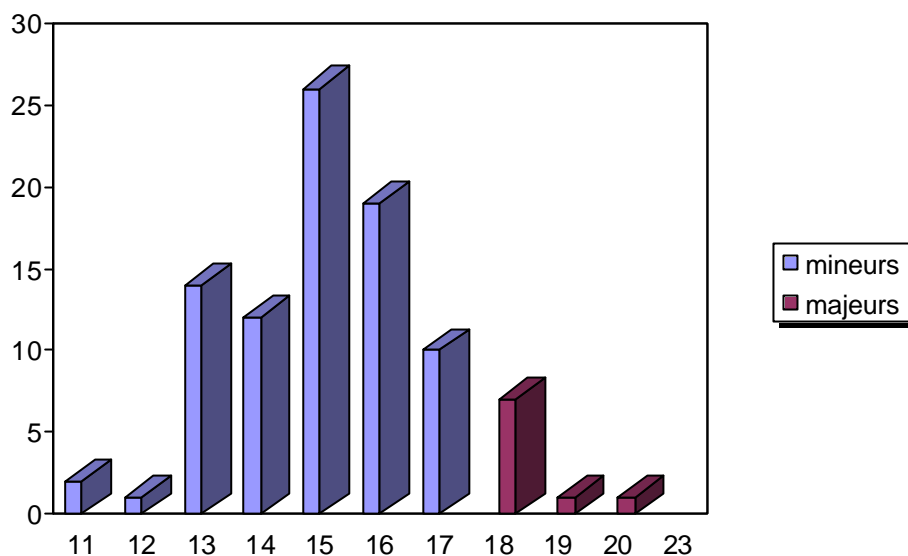

Quelle était l'âge de l'enfant lorsqu'il est entré à Amigo Doumé ? C'est cela que veut signaler le graphique. On constate que la fourchette d'âge des jeunes au moment de leur accueil au centre Amigo Doumé est de 14 à 18 ans. Le reste sont des cas exceptionnels dûs à la non maîtrise de l'âge réel du jeune parce que ne possédant aucune pièce.

6.6.-. Age de sortie

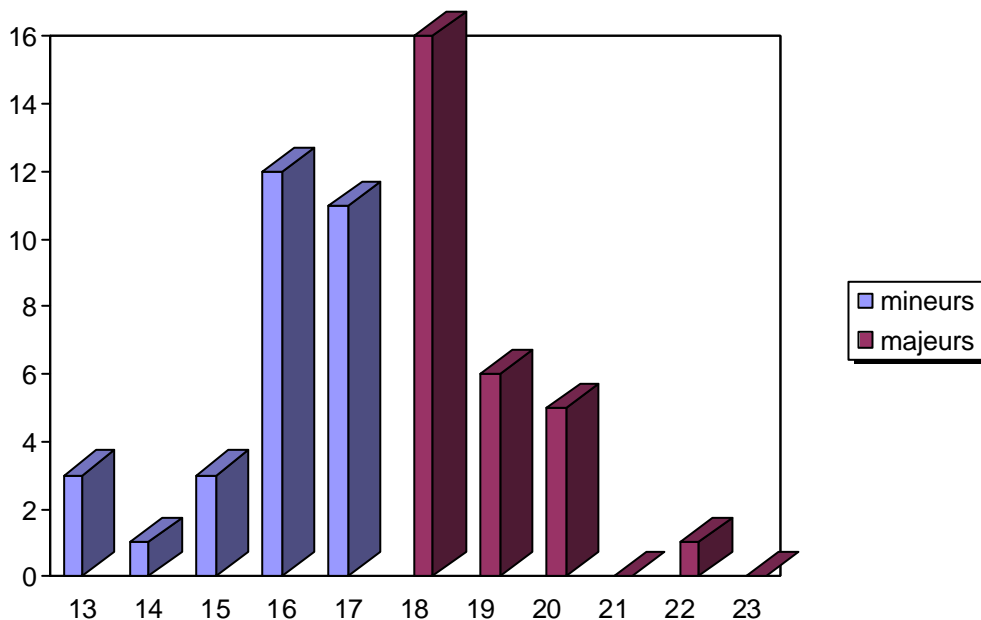

Quelle est l'âge du jeune lors qu'il est sorti d'Amigo Doumé ?
La majorité des jeunes qui sont sortis du centre après leur formation ont l'âge qui varie entre 16 et 19 ans.

7. SITUATION GEOGRAPHIQUE DES JEUNES

1995/2003

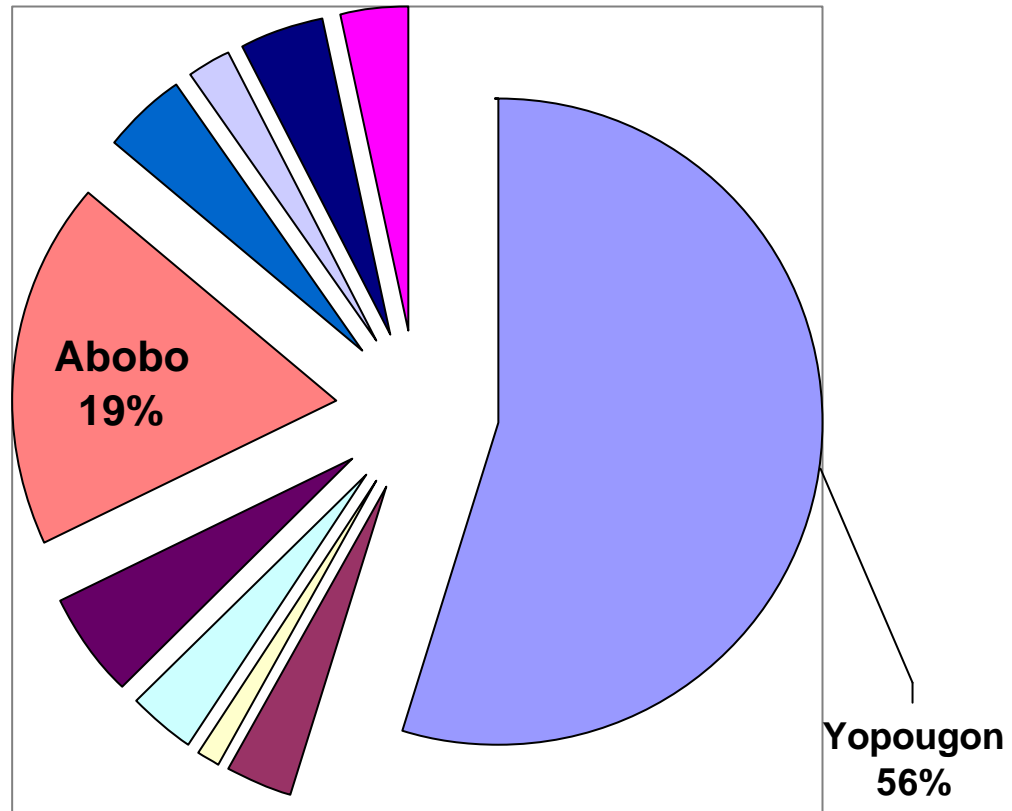

La majorité des jeunes accueillis au centre Amigo Doumé viennent de Yopougon.

Depuis deux ans et à cause d'autres programmes d'accueil dans les différents quartiers d'Abidjan, le centre AmigoDoumé met l'accent sur les jeunes résidant à Yopougon.

8. LA FAMILLE

Période 2001/02

Total : 35

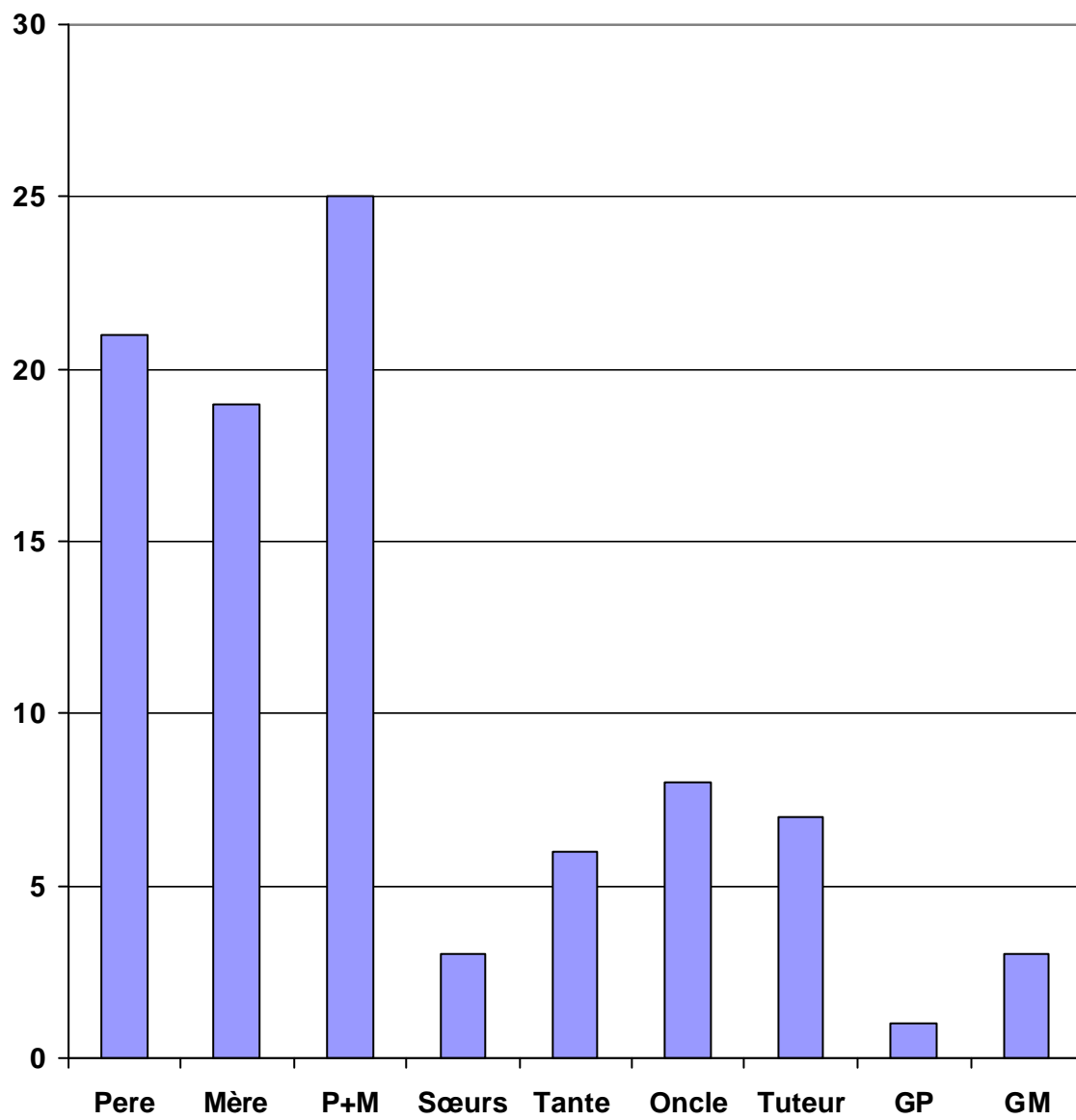

L'enfant est chez son (sa)

8.2 Caractéristiques des familles

8.2.1 :Composition des foyers familiales

	Nombre
Foyer complet :Père et Mère biologiques	25
Père +Conjointe	19
Mère+ Conjoint	10
Père seul	3
Mère seule	9
Ni père ni mère	27
Total	93

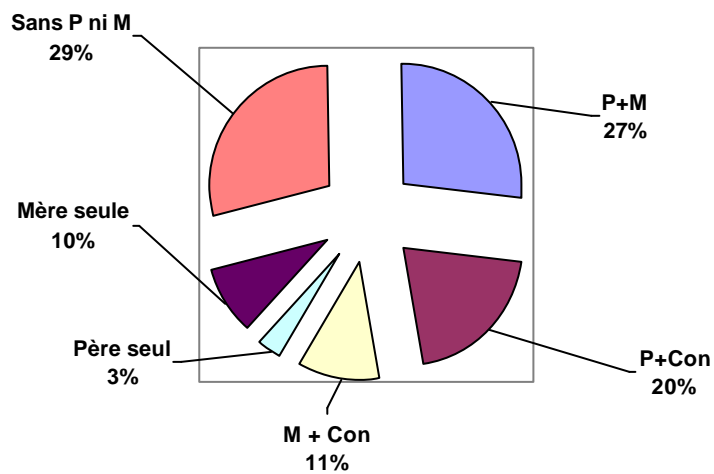
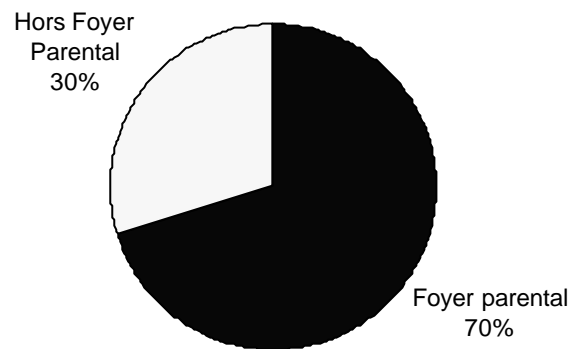

8.2.2.- Causes de l'absence du parent

8.2.2.1 Décès des parents

	Nombre
Orphelin de père et de mère	8
Orphelin de père	16
Orphelin de mère	13
Total	37

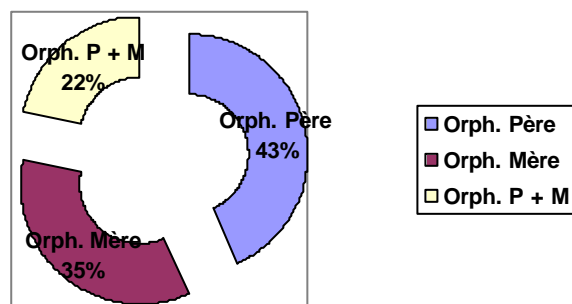
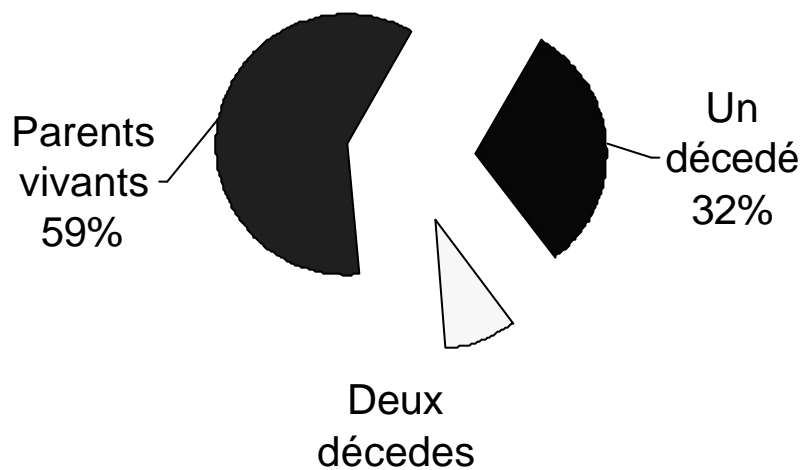

8.2.2.2.- Séparation des parents :
Père et mère vivants

	Nombre
La mère est parti pour un autre foyer : Séparation de la mère	25
Le père est parti pour un autre foyer : Séparation du père	5
Total	30

8.2.2.3.- Séparation des parents :
Disparitions ou/ et inconnu (e)

	Nombre
Méconnaissance du Père	1
Méconnaissance de la Mère	2
Méconnaissance du domicile du Père	3
Méconnaissance du domicile de la mère	1
Total	7

9.- JEUNES QUI SONT SORTIS DU CENTRE :
1995/2003
n :58

Type de sortie	
Fin de traitement	39
Abandons	6
Période d'essai	10
Vers autres institutions	3
Total	58

Il y a quatre concepts pour classer les jeunes sortis du centre AmigoDoumé :

- Soit ceux qui après une période d'essai (de une heure à six mois) sont repartis
- Soit ceux qui dû a leurs caracteristiques personnelles ont besoin d'un autre type de traitement donc orientés vers d'autres institutions ou programmes.
- Soit ceux qui pour d'autres raisons ont simplement abandonné au beau milieu de leur séjour au centre AmigoDoumé.
- Soit ceux qui ont suivi le traitement éducatif complet.

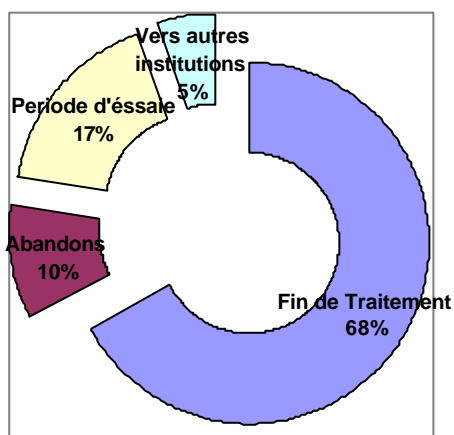

Il faut remarquer que de tous les jeunes accueillis au Centre Amigo Doumé, 70% ont achevé leur intervention éducative. On pourrait dire que le centre les a «acroschés » pendant toute la période éducative.

9.1.- Phase d'accueil : > 6 mois

> 1 mois	<1 mois >3 mois	< 3 mois > 6 mois	Total
4	6	6	16

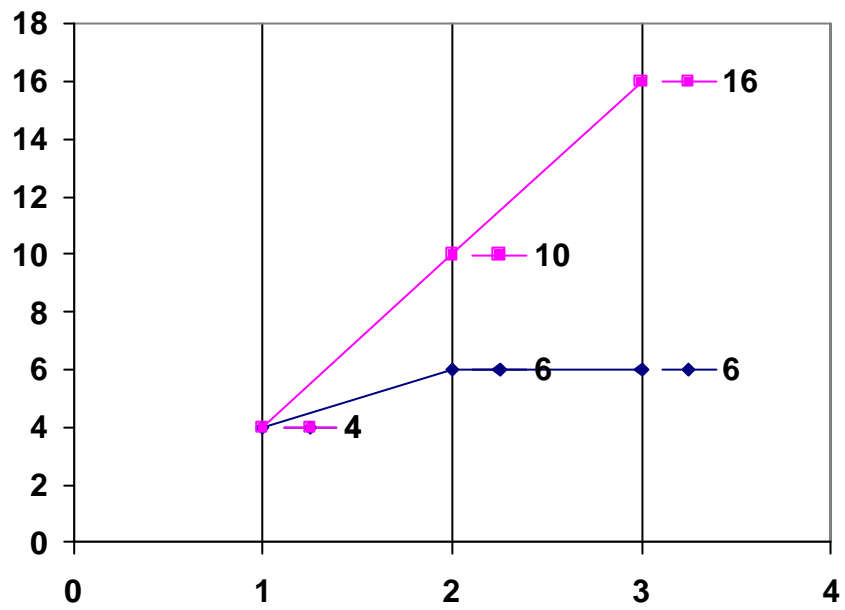

9.2.-Fin de traitement N :39

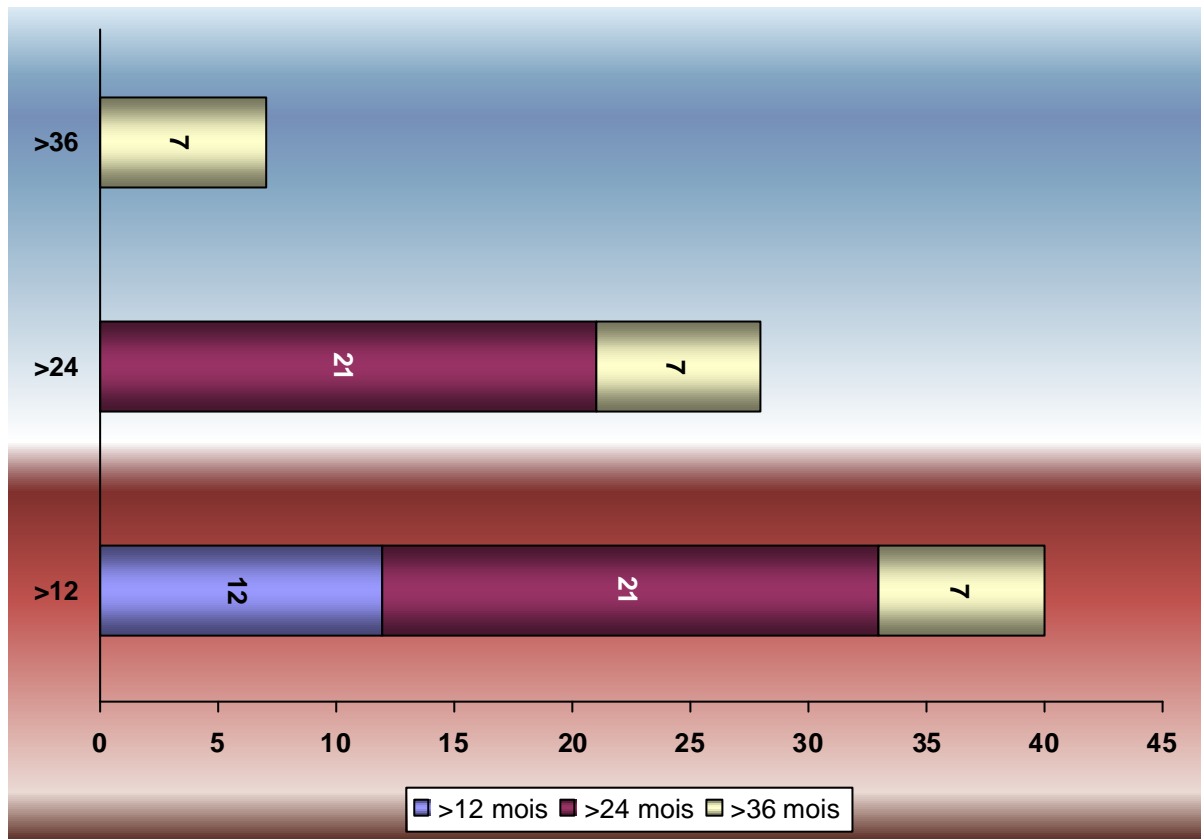

On voit que 40 jeunes ont fait une permanence de plus de douze mois.
28 jeunes ont fait une permanence entre deux et trois ans
7 jeunes ont dépassé les trois ans d'intervention éducative
On conclut que l'intervention éducative dure généralement entre 24 et 36 mois.

9.3 Insertion dans la vie socio-professionnelle

n :39

Situation Socioprofessionnelle	
Ceux qui prennent en charge économiquement (travailleurs), ou qu' ils ont eu de longs périodes de auto pris en charge .	30
En formation	1
Ceux qui sont en recherche d' emploi et qui dépendent des autres économiquement.	8
Total	39

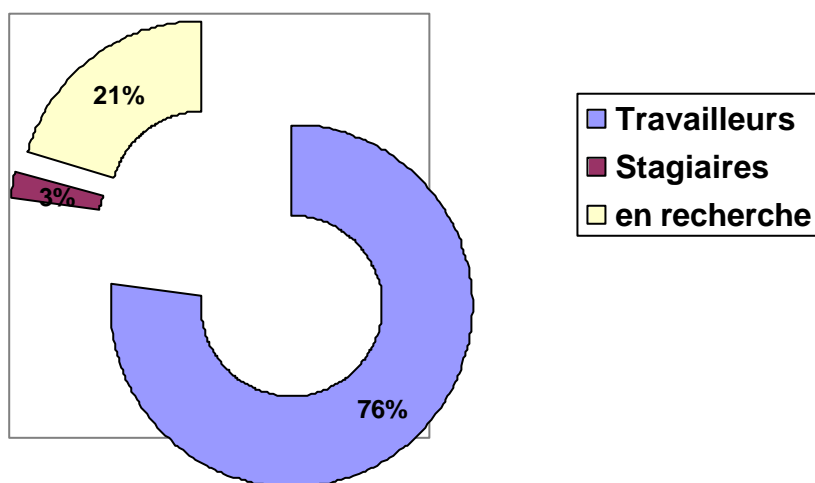

Situation Socioprofessionnelle	
Travail rémunéré	17
Auto emploi	6
Ceux qui ont déjà travaillé, mais qui maintenant chôment	7
Ceux qui n'ont jamais travaillé	8
Ceux qui suivent un autre type de formation	1
Total	39

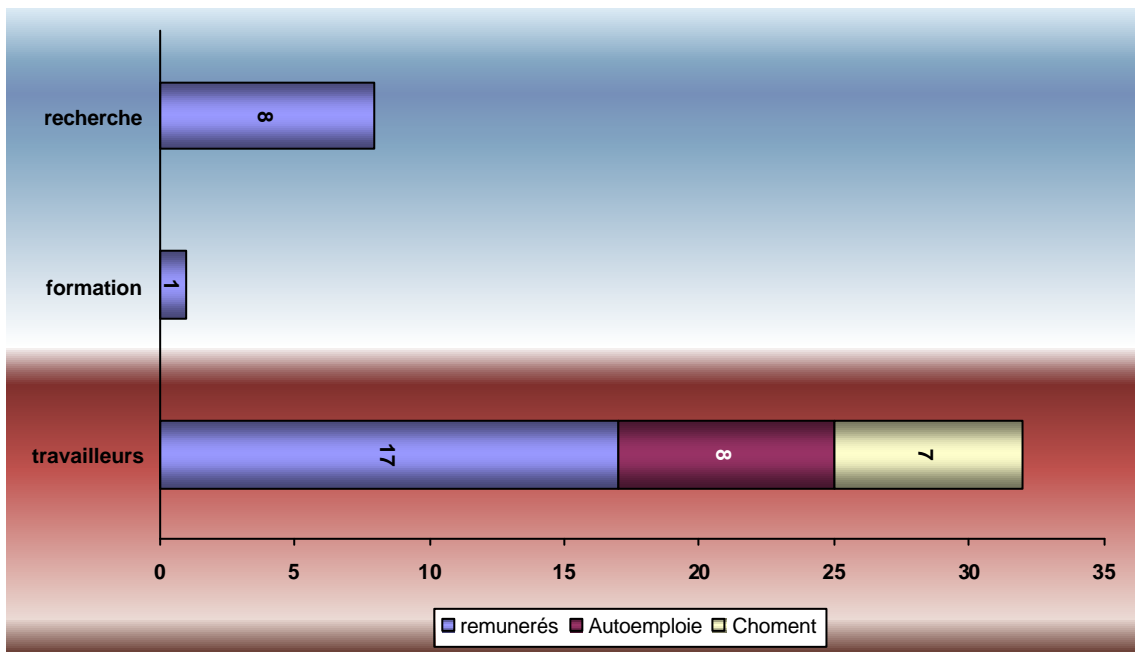

travail rem	tr	17	43,5897436
autoemploi	a	6	15,3846154
formation	f	1	2,56410256
chomage act	ch	7	17,9487179
jamais travl	jt	8	20,5128205
	total	39	

De tous les jeunes qui ont fini leur traitement éducatif 58% exercent aujourd'hui un travail rémunéré, c'est-à-dire, qui ont un revenu régulier à partir du travail qu'ils font : 43% rémunéré et 15.3 en auto emploi.

18% des jeunes ont travaillé régulièrement mais aujourd'hui chôment par manque de travail.

20% des jeunes n'ont pas encore eu l'expérience du travail.

III. CONCLUSION

Nous pouvons dire que le résultat dans l'ensemble est positif à mi-parcours de cette année scolaire 2002-2003

Naturellement, nous devons être prudents dans nos inférences à partir de ces résultats qui pour le moment s'avèrent concluants.

En effet l'état motivationnel des jeunes pouvant être souvent influencé par leur perception de la probabilité de leur intégration tant sur le plan professionnel, familial que sociale, nous pensons qu'il est donc nécessaire de considérer ces résultats comme constructifs c'est à dire des aspects positifs qui permettent la poursuite de nos objectifs éducatifs.

Abidjan février 2003